



Ereignis: Neuartiges Coronavirus (SARS-CoV-2)

Bearbeiter/in: Nâlân Öztürk

Berichtszeitpunkt: 18. November 2020, 12:00 Uhr

1. Zahlen kompakt – Lage in Nordrhein-Westfalen Zahlen kompakt

Inzidenz (7-Tage)	Bestätigte Fälle	Genesene*	Todesfälle	Infizierte*
164,9	211.374	139.900	2.766	68.700

Quelle: Elektronische Meldedaten der Gesundheitsämter gem. § 11 IfSG, Datenstand 18.11.2020, 00:00 Uhr.
*Schätzwerte auf Basis des Algorithmus des RKI.

Wochenübersicht Fallzahlen Corona in NRW

Datum	10. Nov	11. Nov	12. Nov	13. Nov	14. Nov	15. Nov	16. Nov
Infizierte	186.932	192.656	197.778	201.936	204.257	207.991	211.374
Täglicher Zuwachs (absolut)	5.153	5.724	5.122	4.158	2.321	3.734	3.383
Täglicher Zuwachs (prozen- tual)	2,83%	3,06%	2,66%	2,10%	1,15%	1,83%	1,63%
Infizierte je 100.000 Einwohner*	1042	1073	1102	1125	1138	1159	1178
Inzidenz (pro 100.000 EW) letzte 7-Tage	174,5	173,9	173,7	176,0	172,5	170,3	164,9
Todesfälle	2.568	2.599	2.634	2.651	2.684	2.710	2.766**

Quelle: Elektronische Meldedaten der Gesundheitsämter gem. § 11 IfSG, Datenstand 18.11.2020, 00:00 Uhr.
Die Fallzahlen nach § 11 IfSG werden fortlaufend und rückwirkend für das jeweilige Datum gemeldet.
*Berechnungsgrundlage: 17.947.221 Einwohner in NRW **einschließlich 47 Todesfälle ohne Sterbedatum.

Gleitender 7-Tages-Durchschnitt* der neu gemeldeten Infektionen mit SARS-CoV-2 in NRW

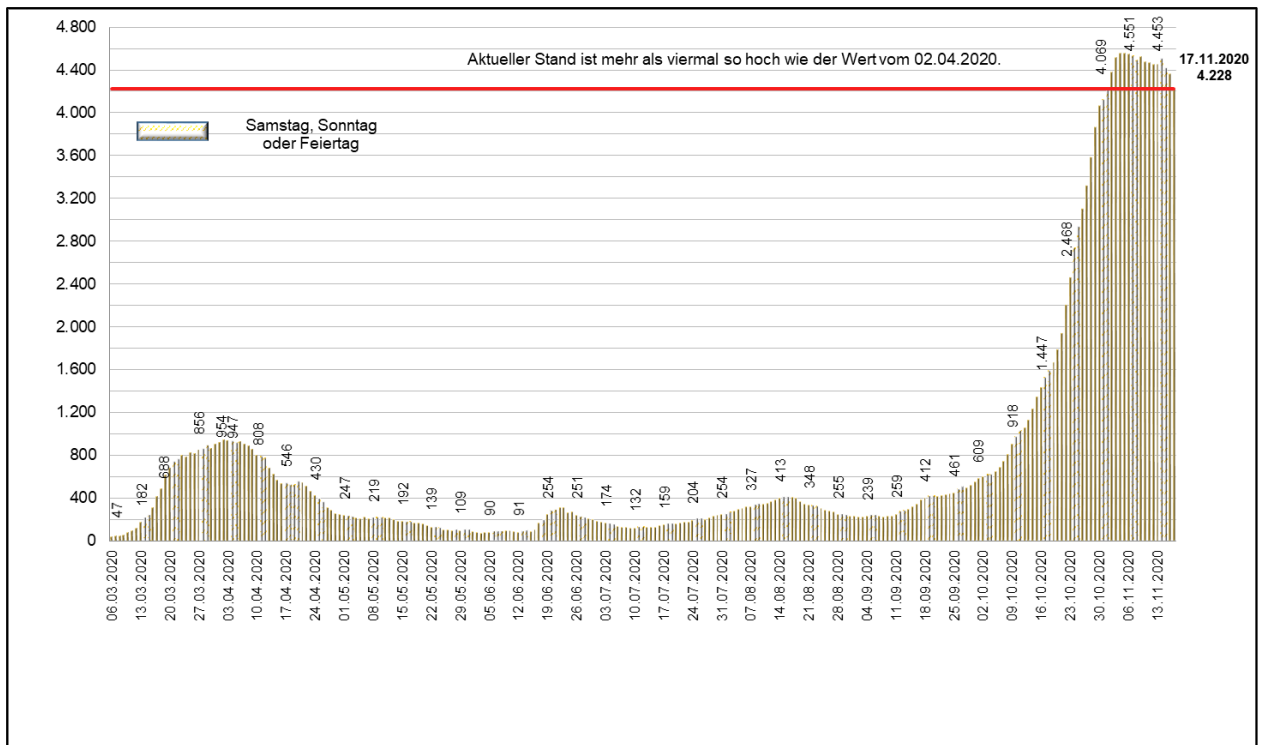

Quelle: Elektronische Meldedaten der Gesundheitsämter gem. § 11 IfSG, Datenstand 18.11.2020, 00.00 Uhr. Eigene Berechnung LZG.NRW. *Mittelwert der neu gemeldeten Infektionen in den letzten sieben Tagen.

7-Tages-Inzidenz der SARS-CoV-2 Fälle in NRW pro 100.000 Einwohner

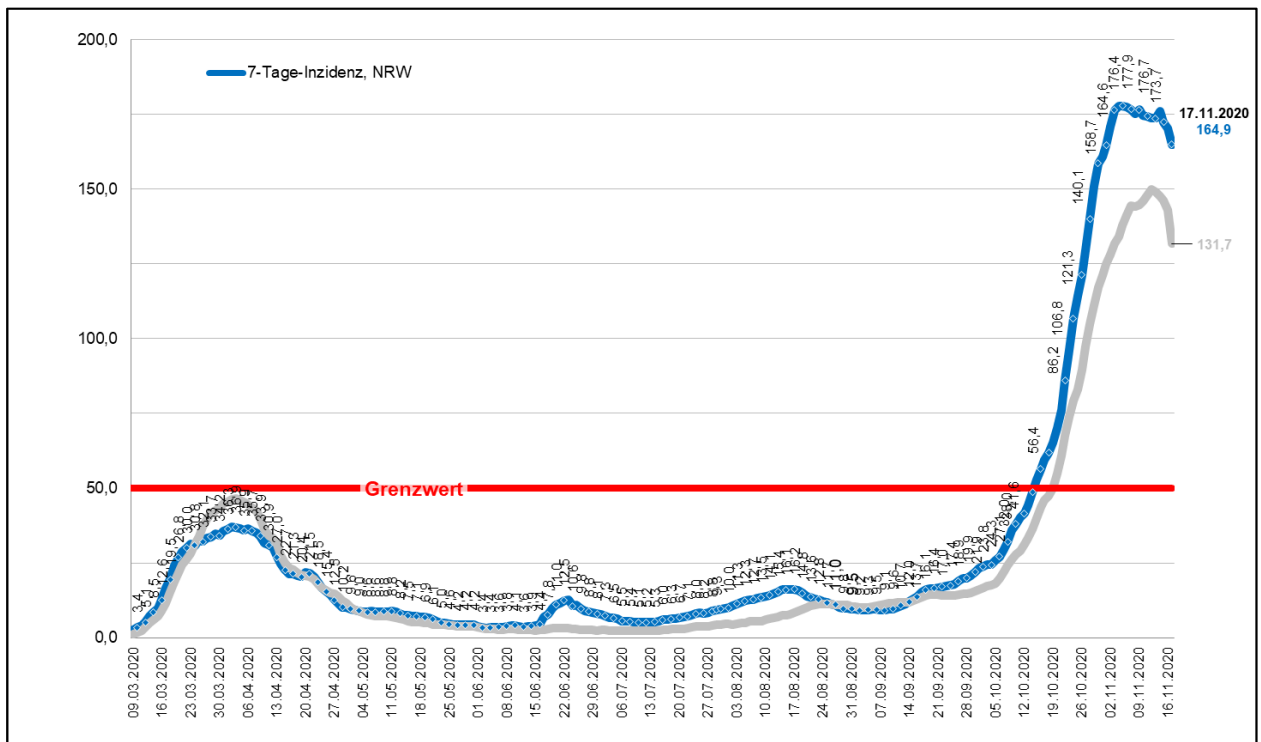

Quellen: Blaue Linie: Elektronische Meldedaten der Gesundheitsämter gem. § 11 IfSG, Datenstand 18.11.2020 0:00 Uhr. Graue Linie: RKI Dashboard, Datenstand 18.11.2020 00:00 Uhr, ausgelesen um 08:00 Uhr. Eigene Berechnung LZG.NRW.

In den letzten 14 Tagen neu gemeldete Infektionen mit SARS-CoV-2 in NRW

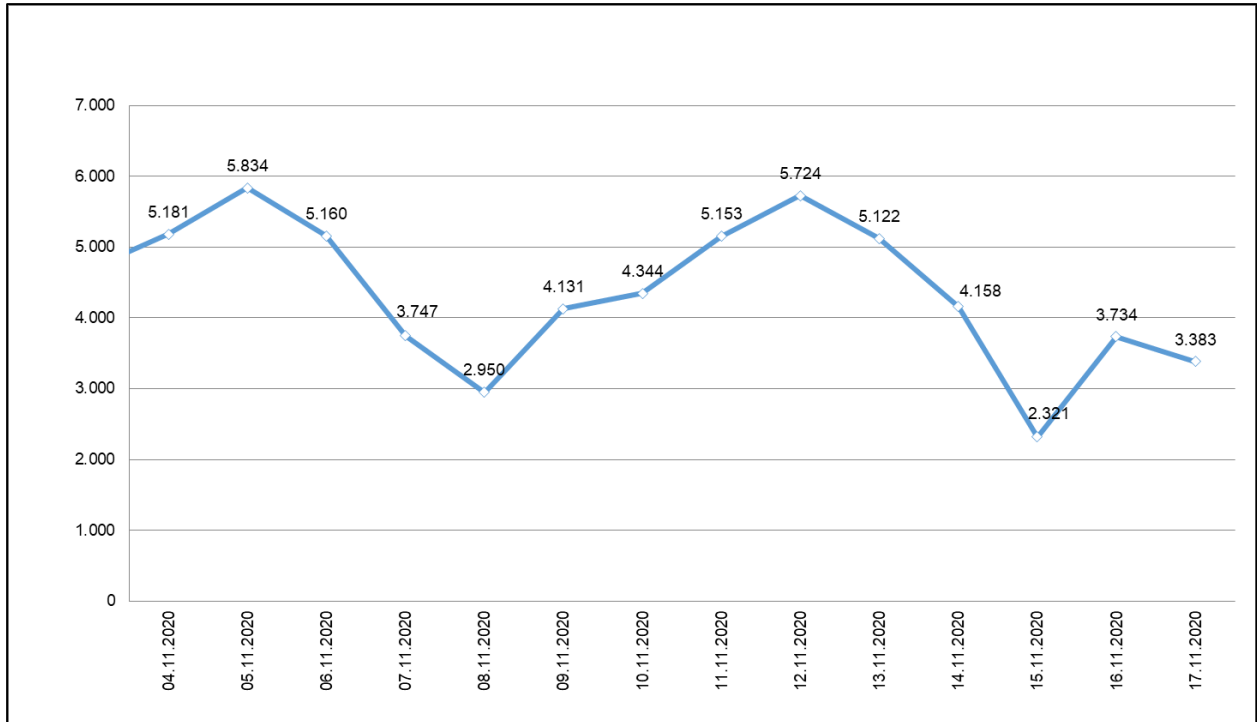

Quelle: Elektronische Meldedaten der Gesundheitsämter gem. § 11 IfSG, Datenstand 18.11.2020 00:00 Uhr.
Eigene Berechnung LZG.NRW.

Bestätigte Infektionen mit SARS-CoV-2 in NRW

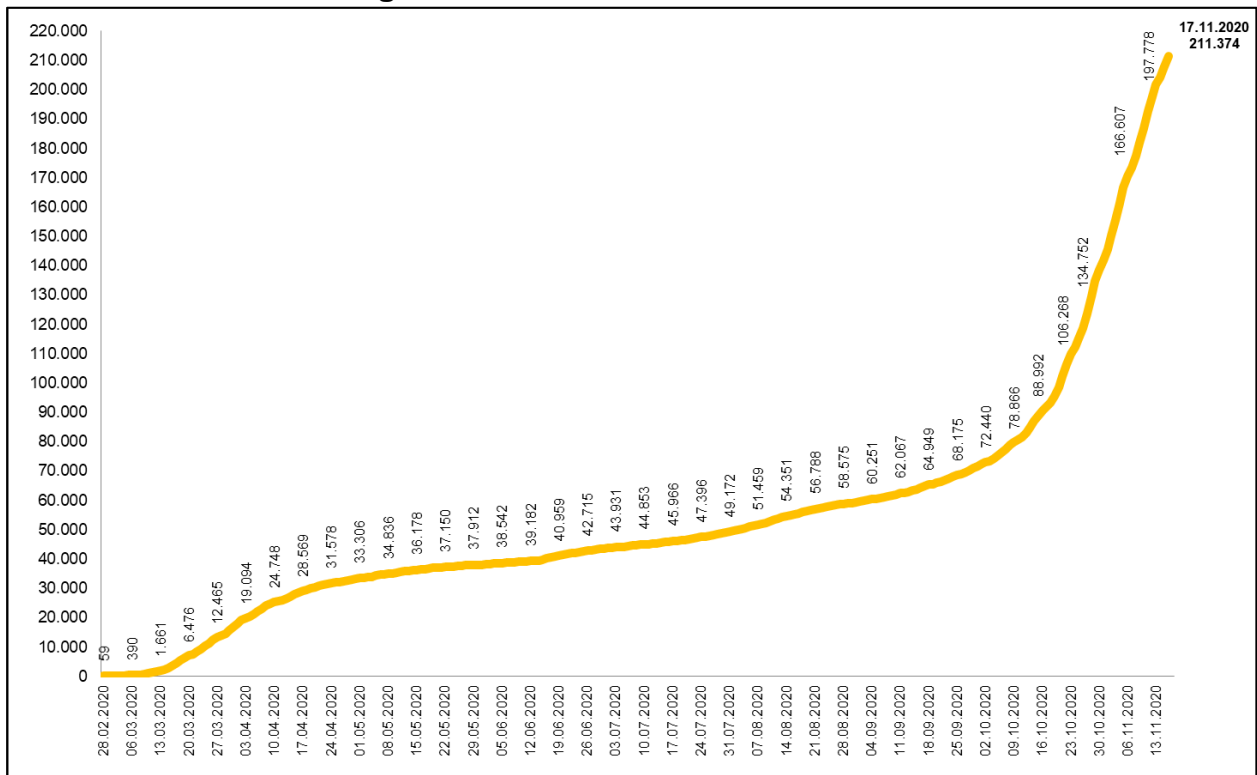

Quelle: Elektronische Meldedaten der Gesundheitsämter gem. § 11 IfSG, Datenstand 18.11.2020 00:00 Uhr.

Todesfälle nach Alter und Geschlecht in NRW

Altersgruppe	Alle		Männer		Frauen	
	Fälle	in % aller Todesfälle	Fälle	in % der männl. Todesfälle	Fälle	in % der weibl. Todesfälle
0 - 9 Jahre	2	0,1 %	1	0,1 %	1	0,1 %
10 - 19 Jahre	1	0,0 %	1	0,1 %	0	0,0 %
20 - 29 Jahre	3	0,1 %	2	0,1 %	1	0,1 %
30 - 39 Jahre	10	0,4 %	9	0,6 %	1	0,1 %
40 - 49 Jahre	34	1,2 %	22	1,4 %	12	1,0 %
50 - 59 Jahre	133	4,8 %	97	6,3 %	36	3,0 %
60 - 69 Jahre	260	9,4 %	177	11,4 %	83	6,8 %
70 - 79 Jahre	586	21,2 %	397	25,6 %	189	15,5 %
80 - 89 Jahre	1.206	43,6 %	651	42,1 %	555	45,6 %
90 Jahre und älter	530	19,2 %	191	12,3 %	339	27,8 %
Insgesamt	2.766	100,0 %	1.548	100,0 %	1.218	100,0 %
Anteil Männer/Frauen			56,0 %		44,0 %	

Quelle: Elektronische Meldedaten der Gesundheitsämter gem. § 11 IfSG, Datenstand 18.11.2020 00:00 Uhr.
Eigene Berechnung LZG.NRW.

Weitere Informationen und Grafiken zu den nordrhein-westfälischen Fallzahlen sowie kommunale Einzelauswertungen sind täglich auch der Seite des LZG.NRW unter folgendem Link zu entnehmen:

https://www.lzg.nrw.de/inf_schutz/corona_meldelage/index.html

7-Tages-Inzidenz der SARS-CoV-2 Fälle in den Kreisen und kreisfreien Städten:
 Neue Meldungen vom 11.11. bis 17.11.2020 pro 100.000 Einwohner*

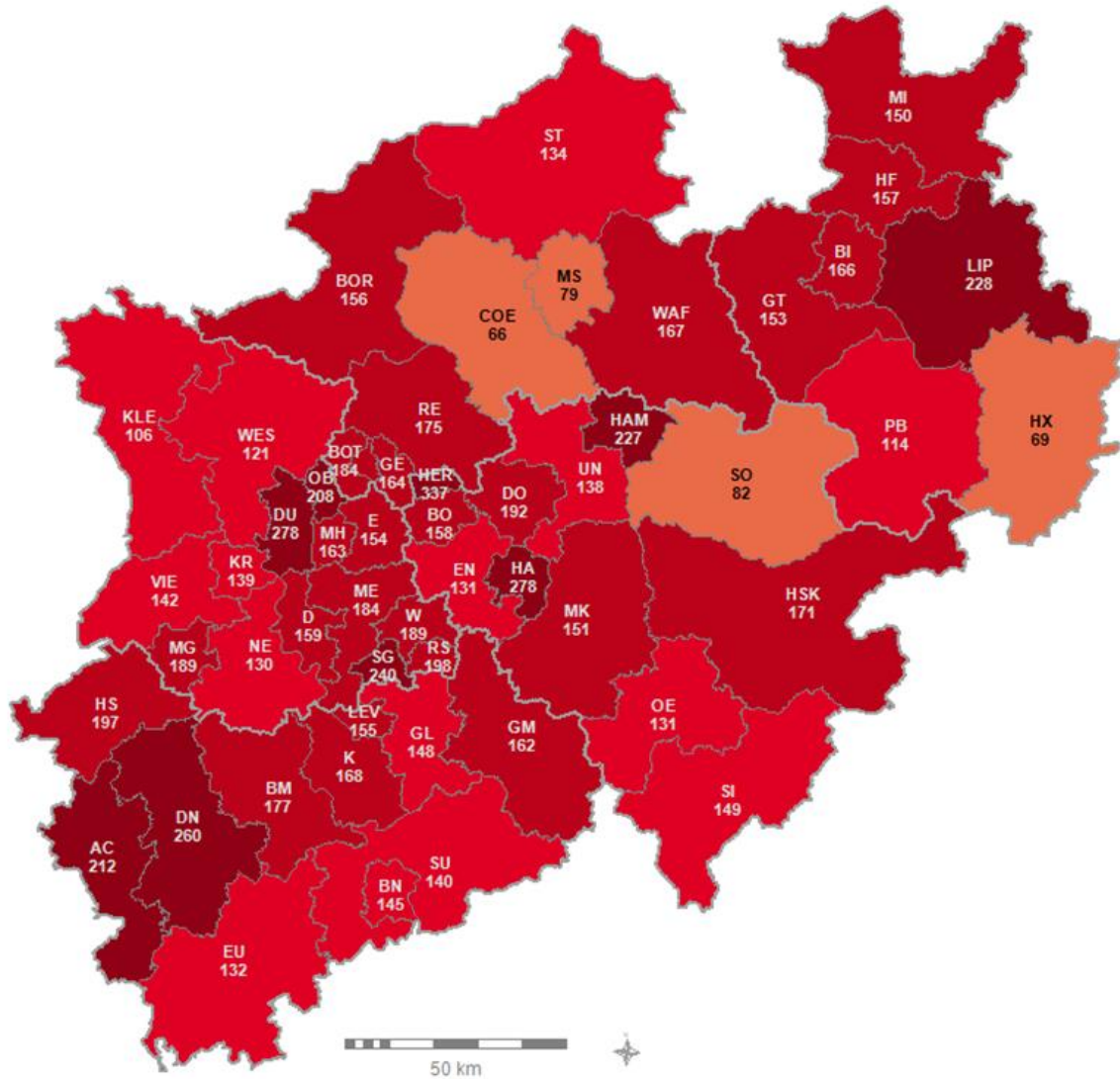

Inzidenz pro 100.000 Einwohner
 Kreise und kreisfreie Städte

Übermittelte Fälle der letzten 7 Tage

0 - 34	(0)
35 - 49	(0)
50 - 99	(4)
100 - 149	(15)
150 - 200	(25)
> 200	(9)

— Kreise und kreisfreie Städte
 — Regierungsbezirke

Quelle: LZG.NRW 2020,
 Geobasis GfK 2019
 © LZG.NRW 2020

Aktuelle Corona-Situation in vollstationären Alten- und Pflegeeinrichtungen*

Aktuelle Situation der Bewohnerinnen und Bewohner

	17.11.	16.11.
Anzahl vollstationärer Einrichtungen mit infizierten Bewohnerinnen / Bewohnern	342	342
Anzahl aktuell infizierter Bewohnerinnen/ Bewohner in vollstationären Einrichtungen	1.856	1.818
Anzahl Todesfälle in vollstationären Einrichtungen (kumuliert)	1.007	976

Aktuelle Situation des Personals

	17.11.	16.11.
Anzahl vollstationärer Einrichtungen mit infiziertem Personal	492	503
Anzahl aktuell infiziertes Personal in vollstationären Einrichtungen	1.334	1.307
Anzahl Personal in vollstationären Einrichtungen in Quarantäne	1.757	1.777

*Kleinere Abweichungen kommen aufgrund unklarer Eingaben bei der Einrichtungsart zustande.

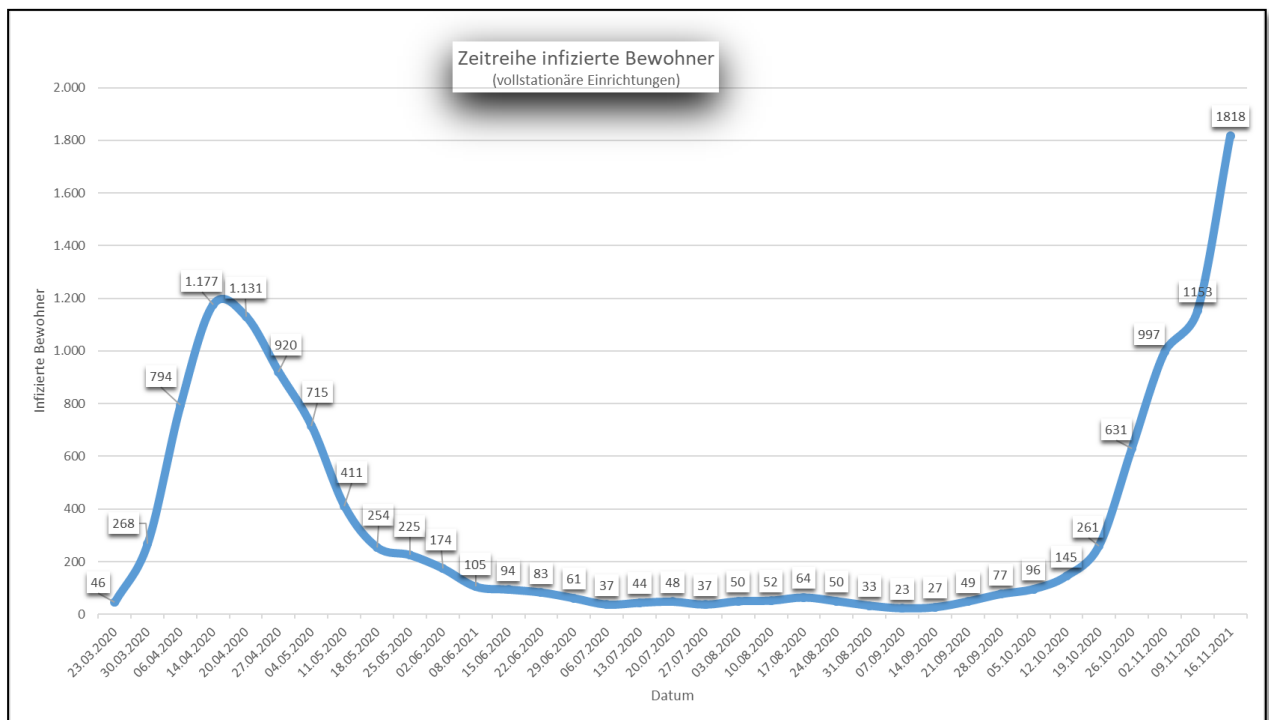

Datenstand Tabelle 17.11./Wochengrafik 16.11.2020: Die Abfrage der Daten bei den Alten- und Pflegeeinrichtungen erfolgt durch die Behörden nach dem Wohn- und Teilhabegesetz nur von Montag-Freitag (außer an Feiertagen). Zu beachten ist ferner, dass alle Zahlen jeweils den aktuellen Wert angeben. D. h. insbesondere, dass bei den infizierten Menschen nur diejenigen erfasst sind, die an dem jeweils genannten Datum auch noch infiziert waren. Nach Erkrankung negativ getestete Personen werden nicht mehr erfasst. Die Anzahl der verstorbenen Menschen beinhaltet alle verstorbenen Infizierten einer Einrichtung, unabhängig vom Sterbedatum. Das Sterbedatum kann vom Meldedatum abweichen.

Fälle in stationärer Behandlung

Gesamtfallzahl stationäre Behandlung*	davon intensivmedizinische Behandlung*	davon mit Beatmung*
4.043 (+ 180 / + 4,7 %)**	932 (- 9 / - 1 %)**	603 (+ 18 / + 3,1 %)**

*Stand: 18.11.2020, 00:01 Uhr – Quelle: IG-NRW **Änderung gegenüber Vortag.

Covid-19 Patienten in Krankenhäusern

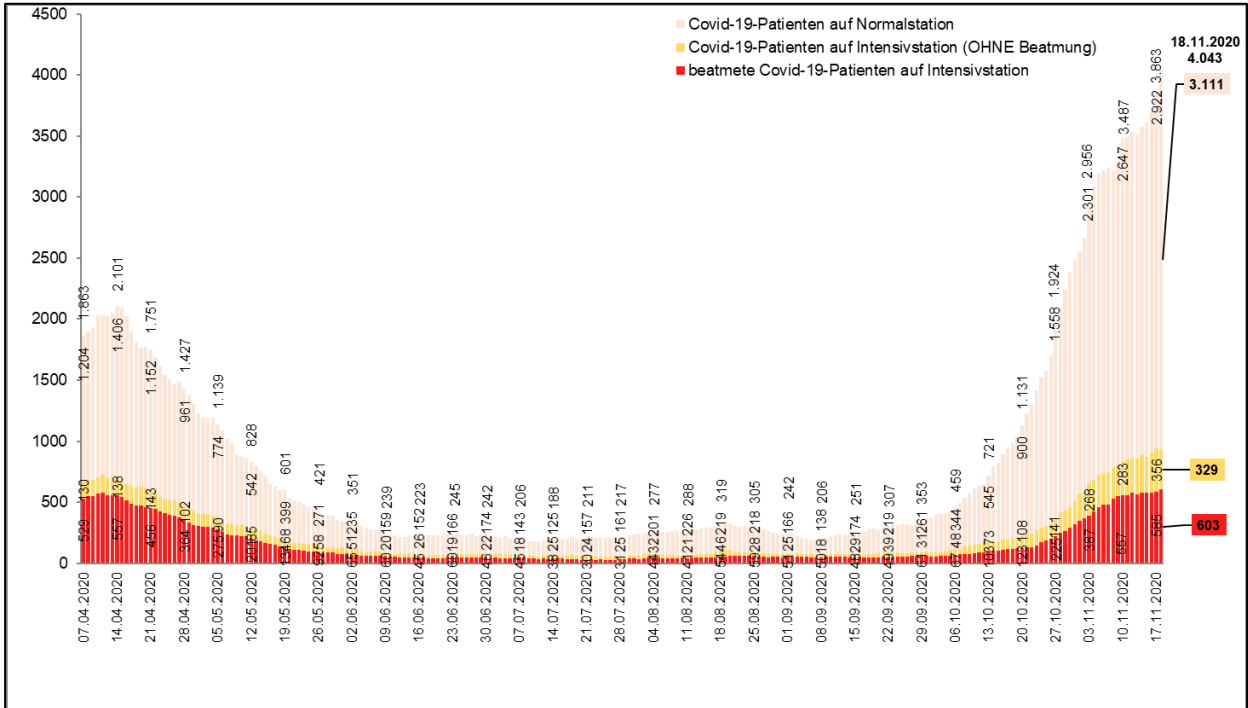

Quelle: IG-NRW, Datenstand 18.11.2020 00:01 Uhr. Eigene Berechnung LZG.NRW.

Intensivbetten MIT Beatmung (ICU High Care): Kapazität und Nutzung*

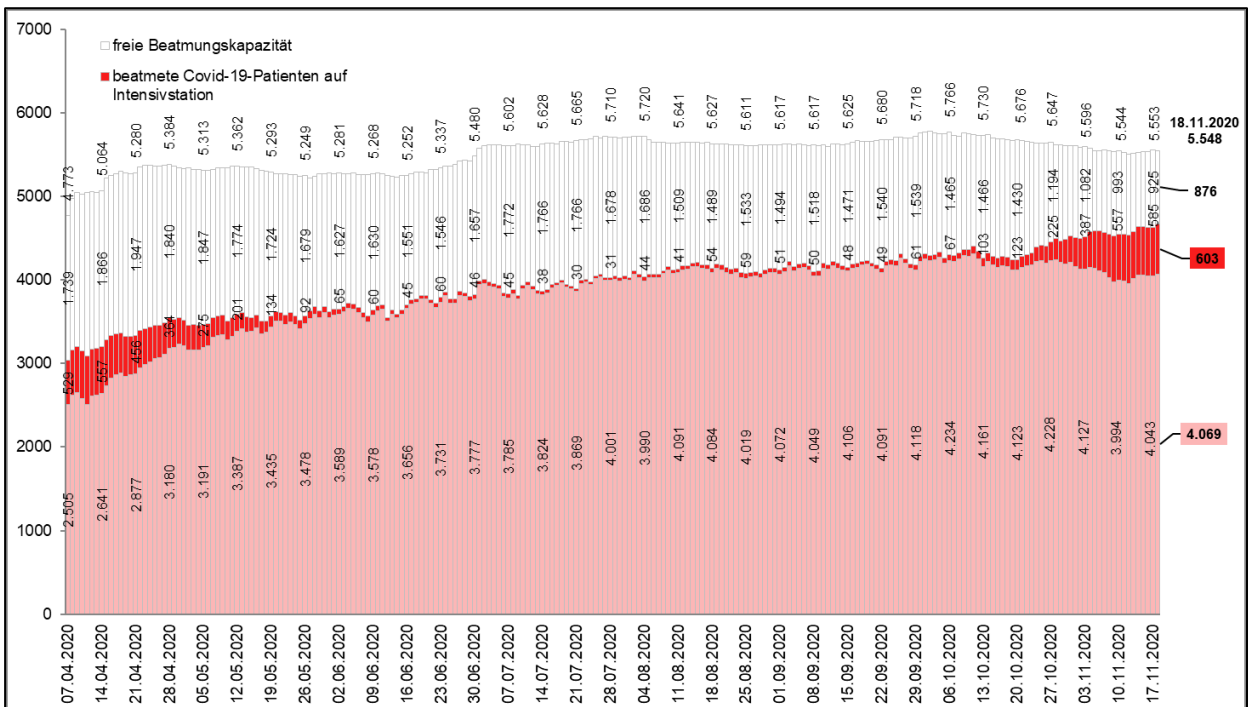

Quelle: IG-NRW, Datenstand 18.11.2020 00:01 Uhr. Eigene Berechnung LZG.NRW.

*Die Kliniken tragen ihre Bestände selbst ein. Abweichungen zum Feststellungsbescheid möglich.

.....

2. Informationsquellen

Lageberichte, Sofortmeldungen, LZG.NRW bis einschließlich 12:00 Uhr.

3. Allgemeine Lage / Überblick in Deutschland

Das RKI meldet mit Stand 17.11.2020 (00:00 Uhr) für **Deutschland** insgesamt **833.307 bestätigte Fälle** (+ 17.561 im Vergleich zum Vortag). Die Gefährdung für die Gesundheit der Bevölkerung in Deutschland wird vom RKI als insgesamt hoch eingeschätzt, für Risikogruppen als sehr hoch.

Die Wahrscheinlichkeit für schwere und auch tödliche Krankheitsverläufe nimmt mit zunehmendem Alter und bestehenden Vorerkrankungen zu. Laut RKI gibt es zum o. g. Meldezeitpunkt **13.119 bestätigte Todesfälle** (+ 305 Fälle im Vergleich zum Vortag) in Deutschland aus allen 16 Bundesländern.

Gemäß RKI-Bericht vom 18.11.2020 werden die Reproduktionszahlen aktuell wie folgt geschätzt:

Deutschland: sensitiver R-Wert = **1,00** (95%-Prädiktionsintervall: 0,83 – 1,17)
7-Tage R-Wert = **0,97** (95%-Prädiktionsintervall: 0,88 – 1,05)

NRW: sensitiver R-Wert = **1,06** (95%-Prädiktionsintervall: 0,87 – 1,24)
7-Tage R-Wert = **0,99** (95%-Prädiktionsintervall: 0,90 – 1,09)

Das **Helmholtz-Zentrum für Infektionsforschung (HZI)** weist im Bericht vom 17.11.2020 aktuelle Reproduktionszahlen von **R = 1,137 (Bund) und R = 1,095 (NRW)** aus.

4. Maßnahmen (Schadenabwehr/Gefahrenabwehr)

Die wesentlichen Rechtsnormen des MAGS mit Bezug zur Corona-Pandemie sind abrufbar unter: <https://www.mags.nrw/erlasse-des-nrw-gesundheitsministeriums-zur-bekämpfung-der-corona-pandemie>.